

新北市土城區災害應變中心工務組標準作業程序

1.0 目的：

建立新北市土城區（以下簡稱本區）災害應變中心工務組作業管理程序之規範，透過本程序之訂定，提昇區級之災害搶救、搶修效率，協助查報道路、橋梁設施之災情，並即時通報避免二次災害，以保障民眾生命財產安全。

2.0 適用範圍：

本作業程序適用於本區災害應變中心工務組之作業。

3.0 權責單位及人員：

3.1 組長：工務課課長兼任。

3.2 組員：工務課派員。

4.0 職掌：

4.1 辦理道路、橋梁、水壩、堤防、河川、積淹水災情查報傳遞統計事宜。

4.2 必要時聯繫開口合約廠商，進行搶救、搶修等事宜。

4.3 配合新北市政府水利局，執行堤防檢查、河川水位觀察與通報事項。

4.4 配合新北市政府工務局，執行目視橋梁水位高度作業之提供與通報事項。

4.5 其他有關業務權責事項。

5.0 作業程序(附件 8.1)

5.1 災前整備：

5.1.0 成立區級災害應變中心後，編組人員、組長進駐，並依規定內到達應變中心報到。

5.1.1 備妥工程(搶救、搶修)開口合約廠商緊急聯絡名冊，及水利局之抽水站、抽水機具等資料，並通知機具、人員待命及保持聯繫。

5.1.2 整備完畢搶救、搶修機具(包含：公所自有機具及開口合約廠商機具等)，並填妥救災人員、機具整備表(附件 8.2)回報作業組。

5.1.3 必要時配合新北市政府水利局，執行堤防檢查、河川水位及洪水預警之提供與通報事項。

5.1.4 配合新北市政府水利局，執行「防汛砂包數量統計表」(附件 8.3)及「積淹水地區調查暨處理結果統計表」(附件 8.4)之提供與通報事項。

5.1.5 配合新北市政府工務局，執行目視橋梁水位高度作業之提供與通報事項。

5.2 災害緊急應變：

5.2.0 接獲災害通報時，立即動員公所搶險隊、搶修隊等，或聯絡工程(搶救、搶修)開口合約廠商，依合約內容進行搶救、搶修相關事宜，並追蹤工作進度以回報作業組。

- 5.2.1 必要時配合新北市政府水利局，執行堤防檢查、河川水位通報事項。
- 5.2.2 配合新北市政府水利局，執行「防汛砂包數量統計表」(附件 8.3)及「積淹水地區調查暨處理結果統計表」(附件 8.4)之提供與通報事項。
- 5.2.3 配合新北市政府工務局辦理道路、橋梁等設施之封閉作業及災情查報傳遞統計事宜。
- 5.2.4 依據「新北市政府封橋標準作業程序」、「新北市政府各區公所颱風、豪雨期間封路標準作業程序」辦理，封橋、封路作業為區公所負責執行，由區長或其指定代理人下達封橋或封路命令。
- 5.2.5 因應災害緊急應變電話線路增加，編組人員協助接聽電話及填寫受理案件管制表(附件 8.5)，回報作業組。
- 5.2.6 編組人員交接時，確實填妥交接紀錄表(附件 8.6)，以利後續追蹤任務進度。

5.3 後復原階段：

- 5.3.0 工程開口合約廠商，依合約內容進行災後復原等相關事宜。
- 5.3.1 地震災害後應檢視轄內建物安全之虞，可向新北市政府工務局提出援助或直接聯繫「防救災資源資料庫」內「房屋毀損鑑定人員」，儘速辦理調查。
- 5.3.2 彙整搶救、搶修之救災處置情況及人力與機具動員之狀況，回報作業組。
- 5.3.3 檢討搶救、搶修處置情況或缺失，及配合研擬災害重建復原因應對策。
- 5.3.4 確實執行「新北市防汛砂包回收機制標準作業程序」。

6.0 編組人員聯絡名冊、工程開口合約廠商名冊等資料如有異動，應隨時更新。

7.0 參考資料：

- 7.1 新北市區級災害應變中心標準作業程序。

8.0 附件：

- 8.1 新北市土城區災害應變中心工務組標準作業程序
- 8.2 新北市土城區災害應變中心工務組救災人員、機具整備表
- 8.3 新北市土城區砂包數量統計表
- 8.4 新北市土城區積淹水地區調查暨處理結果統計表
- 8.5 新北市土城區災害應變中心受理案件管制表
- 8.6 新北市土城區災害應變中心工務組交接紀錄表

附件 8.1 新北市土城區災害應變中心工務組標準作業程序

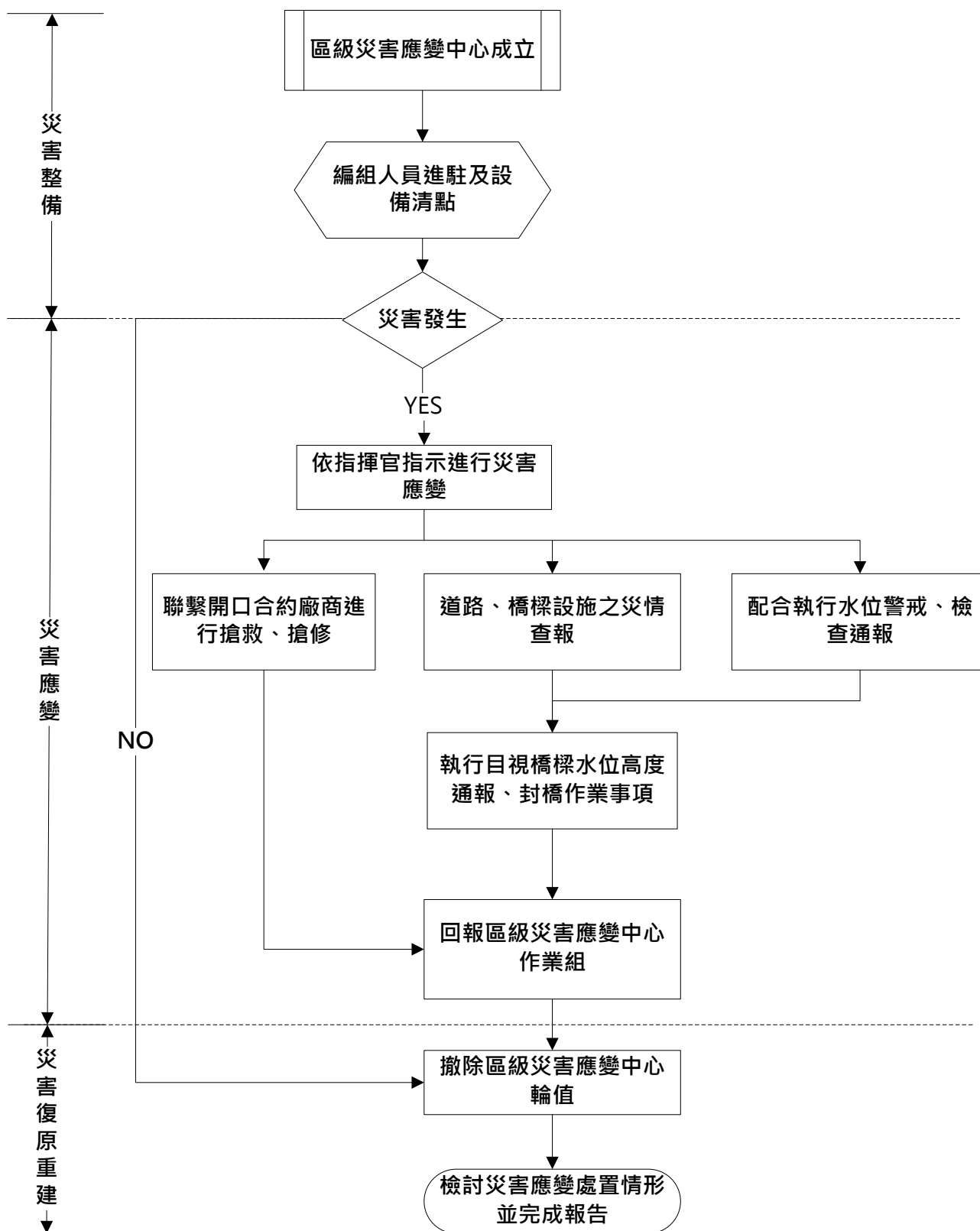

附件 8.2 新北市土城區災害應變中心工務組救災人員、機具整備表

災害名稱：

組別：

可動員人數：

機具名稱	數量	放置地點	聯絡人	聯絡電話	備註

報到時間：

報到地點：

指揮官：

組長：

填報人：

備註：本表可依各編組控管之器材、機具內容調製

附件 8.3 新北市土城區砂包數量統計表

區公所	填表 時間 (月/日/ 時/分)	安 全 庫 存 量	現 有 數 量	本 次 發 放	發 放 後 現 有 數 量	承 辦 人	聯 絡 電 話

備註：

- 一、颱風期間，於每日 06：30、11：30、15：30、20：30 回傳水利局彙整。
- 二、豪大雨期間，於發放砂包時確實填寫，必要時回傳水利局彙整。

○○颱風新北市土城區積淹水地區調查暨處理結果統計表

時間： 年 月 日 時 分

項次	通報單位	淹水地點	深度 (cm)	開始淹水時間	災害情形(含淹水戶數)	處理經過	處理結果	水退時間	備註

請填寫積淹水情形，回傳新北市政府水利局
傳真：8965-1086 電話：2960-3456 分機 4790-4800

- 備註：
- 一、颱風期間，於每日 06:30、11:30、15:30、20：30 回傳水利局彙整。
 - 二、豪大雨期間、確實依積淹水通報案件填寫，必要時回傳水利局彙整。

新北市土城區災害應變中心受理案件管制表

年 月 日

受理人：

編號：

報案人		報案時間	時 分	聯絡電話	
報案內容					
電話接聽人員填寫以上欄位					
批示					
權責單位	<input type="checkbox"/> 作業組 <input type="checkbox"/> 民政組 <input type="checkbox"/> 秘書組 <input type="checkbox"/> 經建組 <input type="checkbox"/> 工務組 <input type="checkbox"/> 社會組 <input type="checkbox"/> 環保組 <input type="checkbox"/> 警政組 <input type="checkbox"/> 消防組 <input type="checkbox"/> 衛生組 <input type="checkbox"/> 電信組 <input type="checkbox"/> 電力組 <input type="checkbox"/> 自來水組 <input type="checkbox"/> 瓦斯組 <input type="checkbox"/> 國軍組				
處理情形	受理派遣後 30 分鐘內處置狀況				
	處理組別： 填報人： <input type="checkbox"/> 已處理				
完成時間	年 月 日 時 分				

備註：

- 一、因應電話線路增加，請各編組人員協助接聽電話及記錄本表。
- 二、記錄後表單由指揮官或作業組勾選權責單位。
- 三、權責單位執行救災任務，並填寫處理情形，回報作業組。
- 四、各權責單位於執行任務完竣後，請將結果記載於管制單內(並勾選「已處理」)，交作業組彙整。

附件 8.6 新北市土城區災害應變中心工務組交接紀錄表

工務組 災害應變中心交接紀錄表		
交接時間	交接事項	交接人員簽名
月 日 時 分		交：
		接：
月 日 時 分		交：
		接：
月 日 時 分		交：
		接：
月 日 時 分		交：
		接：
月 日 時 分		交：
		接：
月 日 時 分		交：
		接：
月 日 時 分		交：
		接：
月 日 時 分		交：
		接：
月 日 時 分		交：
		接：
月 日 時 分		交：
		接：

備註：

- 一、 本表為進駐人員交接時使用，交接雙方應簽名以利掌握交接狀況。
- 二、 交接時應視情況將重要的指示事項，或尚待處理的事項寫明於本表中。