

五、疏散避難裝備器材物資整備、檢查及避難演練

疏散避難編組所需裝備器材如無線電預先設定頻率、路障、交通工具、避難所需糧食及水等物資皆須事前整備完成，並每年防汛期前至少完成一次檢查。疏散避難演練亦須每年舉辦，至少於防汛期前完成一次。

六、避難撤離流程

以下流程以時間尚為充裕時為前提擬訂，若時間急迫可直接切入任何一階段，並同步進行相關步驟或循環跳接。

1. 情資收集

接獲區公所通知疏散避難，或依據當地土石流防災專員提供當地時雨量及保全戶提供區域內實際狀況，逕行預警性疏散避難之執行並向區公所災害應變中心通報請求必要之協助。

2. 避難勸告及自主疏散

為預防災情擴大，先行勸導保安對象主動避難，經里長（代行者）同意啟動疏散避難小組，原上以挨家挨戶方式進行勸導，並告知保全住戶災情危險度、避難所地點、避難路線、攜帶物品、諮詢方式等相關資訊，同時了解需要特別服務之對象(如老人、幼童、孕婦、洗腎或重病患者、身心障礙者等弱勢族群)與方式。並利用里內廣播系統、消防警察民政等所有廣播車、地區廣播電台、雷視台、簡訊、網路、電話等通(告)知。

*附表：1.表PR80V 土石流及大規模崩塌防災疏散避難紀錄表

2.表PR90V 土石流及大規模崩塌防災疏散避難勸告單

3. 避難收容處所開設、收容與管理

(1)配合勸導避難所需，即行開設避難處所，並進駐管理人員。開設後立即依新北市危險區域(村里、部落)因應天然災害緊急救濟物資儲存作業要點(內含三級儲存原則、物資類、取得配發、發理及逾期處理)進行物資清點與管理。

(2)民眾陸續被收容後，依 新北市災民收容中心使用管理須知(分作業、總務、照護、治安等方面)進行管理，並介紹周邊設施、活範圍等。若開設於學校，可利用校內保健室及廁所；無衛生保健設備者，設置臨時廁所及救護站等以防止疾病傳染。另為穩定災民情緒，提供災情諮詢、親友聯絡等服務。

(3)若災情擴大或複合型災害發生，為民眾安全或收容容量之需，須移往外地收容所。

(4)由於難所收容人員包括自主避難者及被強制疏散者，為了解所有避難人數，統一於避難處所統計人數，以了解疏散避難執行情形。

*附表：表PR100V 土石流及大規模崩塌防災疏散避難收容人員一覽表

4. 指示撤離及強制疏散

經研判或獲得訊息指出土石流紅色警戒發布，須立即撤離保全住戶，於里長（或代行者）同意後即行廣播告知，並強制民眾疏散。

*附表：表PR110V 土石流及大規模崩塌疏散避難指示村里廣播參考稿

5. 疏散避難解除及復原

接獲解除疏散避難後，通知各避難處所之民眾返家，並對返家民眾告知整理家園須注意事項以防二次災害，及相關後續服務諮詢電話與方式。若有民眾家園嚴重受損無法居住即須進行安置。隨後避難處所立即進行清潔與復原工作。

七、疏散避難記錄與回報

為確保民眾避難、後續服務規劃與經費核銷，須對疏散避難過程進行紀錄，但礙於災情急迫時不容許詳細紀錄，故所有紀錄需先格式化，填具時至少需要收容者姓名、原居住地、避難地點、避難時間。相關紀錄資料依災害應變體系災情傳遞所需，傳送或回報給彙整單位。

八、其他

1. 交通管制計畫

如果疏散人數眾多之區域或觀光區(因包含遊客)，將增列擴大交通管制範圍計畫，以維民眾之安全。

2. 支援計畫

因廷察里位處偏遠山區、交通不便或易中斷，需要空中支援運輸前往他鄉避難，須提前疏散避難，對弱勢團體之運輸照護等等，故增列相關應變支援計畫。

3. 預算來源

因疏散避難所需費用龐大，故預先估列經費。

20230317103807

表 PR20V

土城區廷寮里土石流及大規模崩塌潛勢區影響範圍保全住戶統計表

編號 *1	災害 類型	點位 X座標 TWD97 *2	點位 Y座標 TWD97 *2	風 險 等 級	初 估 保 全 戶 數	保 全 住 戶 地 址	實 際 保 全 戶 數	保 全 戶 內 總 人 數				緊 急 連 絡 人 *3
								在 籍 人 數	實 居 人 數	弱 勢 族 群	獨 居 人 數	姓 名： 家 庭 電 話/ 行 動 電 話
新北 DF054 (CD01)	土 石 流				以上							
新北 DF055 (CD01)	土 石 流				以上							

註：

*1：土石流潛勢溪流影響範圍編號如『新北DF001(CD01)』，大規模崩塌潛勢區編號如『新北市-石碇區-T001』。

*2：土石流潛勢溪流影響範圍為『溢流點』坐標、大規模崩塌潛勢區為『中心點』坐標。

*3：原則上建議每5~10戶至少設1名緊急聯絡人。

圖一 土石流及大規模崩塌疏散避難圖



表 PR30V

土城區廷寮里土石流及大規模崩塌防災疏散避難收容處所及避難物資儲存地點統計表

項次	收容範圍*1	避難收容處所*2			避難物資地點、種類及廠商明細			
		避難收容處所名稱	收容人數	管理人/聯絡電話*3	物資儲存點	管理人/聯絡電話	物資種類及數量	開口廠商/聯絡電話
1	新北 DF055 (CD01)	在地避難所 廷寮市民活動中心	80	李月嬌 [REDACTED]	廷寮市民活動中心 避難所	李月嬌 [REDACTED] [REDACTED]	飲用水：75箱 泡麵：20箱 口糧：20箱 罐頭：八寶粥 罐頭20箱 其他：本儲存地點為本所7樓，當發布警報後，需開設避難場所時，會將物資載運至避難場所使用，睡袋120個，睡墊48個，牙膏70條，沐浴乳70瓶，洗髮精70瓶，衛生紙70包，洗衣精70瓶，電池1號300顆，嬰兒奶粉7罐，嬰兒尿布7包，成人奶粉7罐，成人尿布7包。	慶盈商店 王 [REDACTED] 棋
		外地收容所						
2	新北 DF054 (CD01)	在地避難所 廷寮市民活動中心	80	李月嬌 [REDACTED]	廷寮市民活動中心 避難所	李月嬌 [REDACTED] [REDACTED]	飲用水：75箱 泡麵：20箱 口糧：20箱 罐頭：八寶粥 罐頭20箱 其他：本儲存地點為本所7樓，當發布警報後，需開設避難場所時，會將物資載運至避難場所使用，睡袋120個，睡墊48個，牙膏70條，沐浴乳70瓶，洗髮精70瓶，衛生紙70包，洗衣精70瓶，電池1號300顆，嬰兒奶粉7罐，嬰兒尿布7包，成人奶粉7罐，成人尿布7包。	慶盈商店 王 [REDACTED] 棋
		外地收容所						

註：

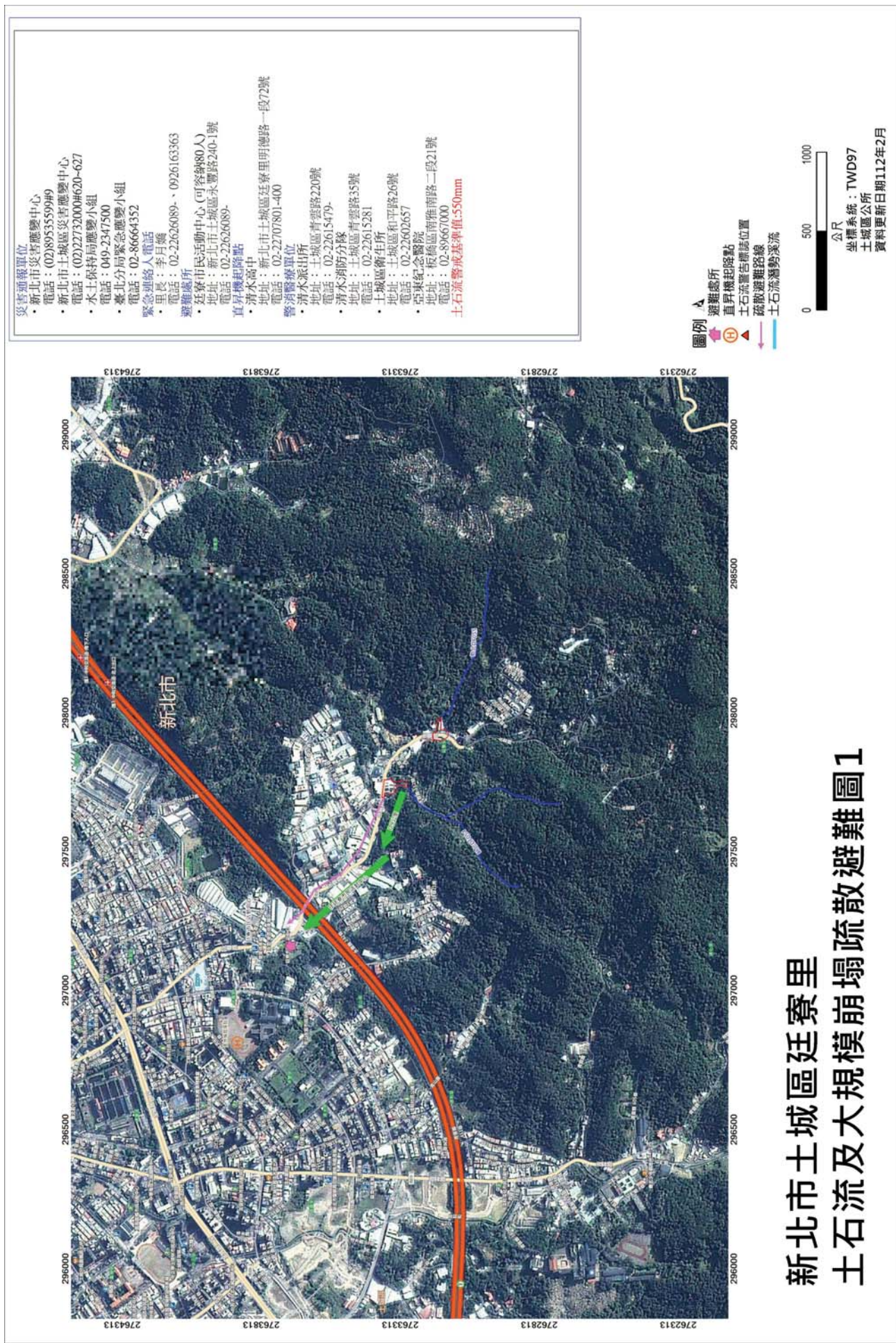
*1：收容範圍可以土石流潛勢溪流或大規模崩塌潛勢區編號或保全住戶地址來表示。

*2：在地有災害擴大之虞或易形成孤島地區可安排轉移至鄰近行政區之適當安置地點。

*3：H 代表家裡電話，C 代表行動電話，O 代表辦公室電話。

20230317103807

表 PR70V

土城區廷寮里土石流及大規模崩塌疏散避難編組分工表

單位： 疏散班

任務說明		發布避難告時負責挨家挨戶通知保全對象進行自主避難。 發布撤離指示時協助管制班進行撤離及強制疏散。	裝備器材
職稱	姓名	聯絡方式	任務配置
班長	黃■榮	(C) ■■■■■■	如疏散班任務
班員	李■添	(C) ■■■■■■	發布避難告時負責挨家挨戶通知保全對象進行自主避難。 發布撤離指示時協助管制班進行撤離及強制疏散。
班員	林■發	(C) ■■■■■■	發布避難告時負責挨家挨戶通知保全對象進行自主避難。 發布撤離指示時協助管制班進行撤離及強制疏散。
班員	吳■興	(H) ■■■■■■	發布避難告時負責挨家挨戶通知保全對象進行自主避難。 發布撤離指示時協助管制班進行撤離及強制疏散。

單位： 收容班

任務說明		由避難所管理人及村里幹事或民政社政人員組成，進行避難所之開設、受理災民、物資收受清點分配、災民管理及照護(包括護衛生)等。	裝備器材
職稱	姓名	聯絡方式	任務配置
班長	孫■霞	(O) ■■■■■■ (C) ■■■■■■	如收容班之任務
班員	毛■雪	(H) ■■■■■■	由避難所管理人及村里幹事或民政社政人員組成，進行避難所之開設、受理災民、物資收受清點分配、災民管理及照護(包括護衛生)等。
班員	賴■雲	(C) ■■■■■■	由避難所管理人及村里幹事或民政社政人員組成，進行避難所之開設、受理災民、物資收受清點分配、災民管理及照護(包括護衛生)等。
班員	王■紅	(C) ■■■■■■	由避難所管理人及村里幹事或民政社政人員組成，進行避難所之開設、受理災民、物資收受清點分配、災民管理及照護(包括護衛生)等。

單位： 行政班

任務說明		負責疏散避難之各類文書、情資收集與分析研判等	裝備器材	口哨8個
職稱	姓名	聯絡方式	任務配置	
班長	陳■君	(H) ■■■■■■ (O) ■■■■■■	如行政班之任務	
班員	王■華	(H) ■■■■■■	負責疏散避難之各類文書、情資收集與分析研判等	
班員	黃■玲	(C) ■■■■■■	負責疏散避難之各類文書、情資收集與分析研判等	

單位： 引導班

任務說明		發布避難時負責有交通管制、秩序維護等。 發布撤離指示時負責交通管制、秩序維護、警戒區管制、強制疏散。	裝備器材	反光背心4件
職稱	姓名	聯絡方式	任務配置	
班長	廖■坤	(C) ■■■■■■	發布避難時負責有交通管制、秩序維護等。 發布撤離指示時負責交通管制、秩序維護、警戒區管制、強制疏散。	
班員	楊■用	(C) ■■■■■■	發布避難時負責有交通管制、秩序維護等。 發布撤離指示時負責交通管制、秩序維護、警戒區管制、強制疏散。	
班員	廖■材	(C) ■■■■■■	發布避難時負責有交通管制、秩序維護等。 發布撤離指示時負責交通管制、秩序維護、警戒區管制、強制疏散。	
班員	林■崎	(C) ■■■■■■	發布避難時負責有交通管制、秩序維護等。 發布撤離指示時負責交通管制、秩序維護、警戒區管制、強制疏散。	

註：O代表辦公室電話，H代表家裡電話，C代表行動電話，M代表電子信箱。(本疏散避難人力編組為初步參考，可依轄內需求不同調整。)

表 PR80V

土城區廷寮里土石流及大規模崩塌疏散避難紀錄表

項目	內容	備註
疏散避難原因	<input type="checkbox"/> 於 年 月 日接獲區公所通知，本里列入土石流及大規模崩塌警戒，建議疏散避難。 <input type="checkbox"/> 經當地雨量及實際狀況分析研判達土石流及大規模崩塌警戒值，建議疏散避難。	
疏散避難區域		
前往避難地點	廷寮市民活動中心	
避難住戶	約： 30 戶 81 人	
啟動時間	<input type="checkbox"/> 進行避難勸告(月 日 時 分) <input type="checkbox"/> 進行指示撤離強制疏散(月 日 時 分)	
執行單位	指示由本里內幹事、避難收容處所管理人、消防分隊、義消、派出所員警、義警、睦鄰救援隊及其他可於5—7分鐘內可動員人員，編組成之疏散避難小組執行，並由村(里)長指揮領導。	
其他	<input type="checkbox"/> 通知避難收容處所管理人員進駐開設 <input type="checkbox"/> 須進行疏散避難廣播 <input type="checkbox"/> 須進行交通管制 <input type="checkbox"/> 須申請直昇機載送 <input type="checkbox"/> 醫療需求_____	
里長簽名		
填單人員簽名		
日期	中華民國 年 月 日 時 分	

表 PR90V

土城區廷寮里土石流及大規模崩塌防災疏散避難勸告單

災情現況	因受天氣等因素影響，目前所居住的範圍，可能受到土石流及大規模崩塌的侵襲，為預防災害發生，建議預先避難。 (空白處可依危險度現況及時間許可下補充說明)
自我保護措施建議	請自行前往避難收容處所避難
避難地點	<input type="checkbox"/> 廷寮市民活動中心 <input type="checkbox"/> 其他(如依親)
建議攜帶物品	生活用品：衣物、個人藥品等。 協助用品：手電筒、收音機、雨衣、求救哨子等。 貴重物品：帳簿、印章等。
特殊注意事項	戶內若有老人、幼童、孕婦、洗腎或重病患者、身心障礙等弱勢族群，請告知勸告疏散避難人員加以協助。
資訊查詢服務	公所： 村(里)長：李月嬌 (02)22626089 0926163363 總幹事： 消防分隊： 派出所： 衛生所(室)：
本里防災疏散避難路線及避難地點圖示	
(圖請至於背面，詳細資訊應清晰可辨視)	

註：此表係傳(交)送民眾，俾民眾了解情況及避難收容處所與諮詢方式。

本里防災疏散避難路線及避難地點圖示

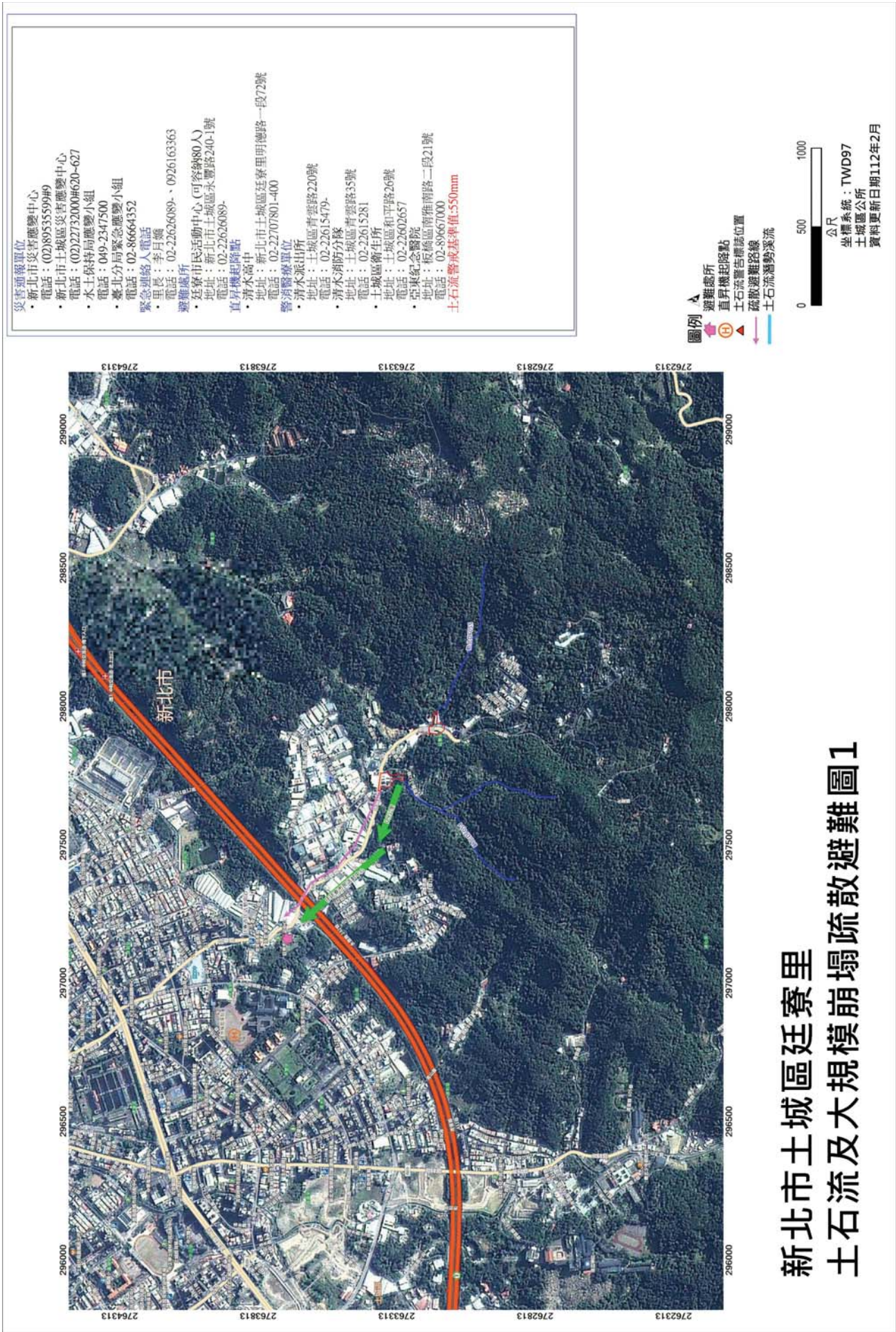

新北市土城區廷寮里
土石流及大規模崩塌疏散避難圖1

表 PR100V

土城區廷寮里土石流及大規模崩塌防災疏散避難收容人員一覽表

避難收容處所地點： _____

收容戶數	收容者姓名	關係	身分證號碼	原居住地	進入時間	離開時間	備註
總計戶	總計人						

表 PR110V

土城區廷寮里土石流及大規模崩塌疏散避難指示村里廣播參考稿

各位鄉親

請居住於第 4 鄰民眾注意，由於大雨不斷(颱風來襲)，經研判可能發生土石流(或大規模崩塌)，請民眾儘速撤離，前往以下避難所避難：

廷寮市民活動中心

這是最後通告，請務必配合。

20230317103807